



République Française
Liberté Egalité Fraternité
Commune d'Aubergenville

2023/
Commune d'Aubergenville
Conseil Municipal du 22/11/2023 – Délibération C3 N°23-075
3-5 Autres actes de gestion du DP

**AN 2023
23-075**

Département des Yvelines
Arrondissement de Mantes-la-Jolie
Canton d'Aubergenville

EXTRAIT DU REGISTRE DES DELIBERATIONS DU CONSEIL MUNICIPAL D'AUBERGENVILLE

L'an deux mille VINGT-TROIS, le 22 novembre à vingt heures, le Conseil Municipal légalement convoqué, s'est réuni en séance publique ordinaire, à la mairie au 1 avenue de la Division Leclerc, sous la présidence de M. Gilles LÉCOLE, Maire d'Aubergenville,

Présents :

M. Gilles LÉCOLE, Mme Virginie MEUNIER, M. Didier JAHIER, Mme Fabienne PAULIN, M. Thierry RIHOUEY, Mme Sylvia PADIOU, M. Dimitri MENDY, Mme Marie-Christine LOZACH-PAÏOLA, M. Carlos SOARES, Mme Laurence DENAND, Mme Agnès CHEVALIER, M. André GODINEAU, M. Olivier CATTELAÏN, M. Ali HADIK, Mme Elodie MACHADO, M. Mario MANCUSO, Mme Florence VARIN, M. Lionel LECLER, M. Edward DANGELOT, Mme Peggy FRANÇOIS, Mme Nathalie COLAS, M. Thierry MONTANGERAND, Mme Nadette PRUVOST, M. Jean-Yves SAUVÉ, M. Philippe BASSET, M. Philippe GARCIA, Mme Denise AMBLARD, M. Philippe GOMMARD

Absents ayant donné procuration :

Mme Sophie PRIMAS, procuration à M. Gilles LÉCOLE
Mme Faïza BOUJAOUANE-EL ALAMI, procuration à Mme Marie-Christine LOZACH-PAÏOLA
Mme Myriam DARGENT, procuration à Mme Laurence DENAND

Absents excusés :

M. Joël DANIEL, Mme Véronique WERNLÉ-LIORZOU,

Mme Sylvia PADIOU est élue secrétaire de séance

DATE DE LA CONVOCATION :

15/11/2023

NOMBRE DE CONSEILLERS :

En exercice	33
Présents	28
Votants	31

DATE D'AFFICHAGE :

15/11/2023

**OBJET : BILAN 2022 DE ILE-DE-FRANCE NATURE CONCERNANT L'ESPACE
NATUREL RÉGIONAL DU BOUT DU MONDE**

Le Conseil Municipal,

Vu le Code général des collectivités territoriales, et notamment son article L2241-1,

Vu la convention financière relative à la participation de la commune d'Aubergenville à la prise en charge des frais d'entretien de l'espace naturel régional du Bout du Monde,

REÇU EN PREFECTURE

le 30/11/2023

Application agréée E-legalite.com

99_DE-078-217800291-20231122-DEL23_075-D

Considérant le rapport d'activité 2022 établi par Ile-de-France Nature au titre de la participation de la Commune à la prise en charge des frais d'entretien de l'espace naturel régional du Bout du Monde,

Considérant l'avis favorable et unanime émis par la commission d'Urbanisme réunie le 17 novembre 2023,

Après avoir entendu l'exposé de Madame Laurence DENAND, Adjoint au maire délégué à l'Urbanisme,

Après en avoir délibéré, à l'unanimité (31 voix Pour),

- **ARTICLE 1 : APPROUVE** le bilan 2022 d'Ile-de-France Nature dans le cadre du PRIF (périmètre régional d'intervention foncière) de l'espace naturel du Bout du Monde, annexé à la présente délibération,
- **ARTICLE 2 : DIT** que ce bilan sera annexé au compte administratif de la Ville.

Fait et délibéré en séance,
Les jour, mois et an susdits,
Pour extrait conforme au registre



Sylvia PADIOU,
Secrétaire de séance



Gilles LÉCOLE,
Maire d'Aubergenville.

<p>AUBERGENVILLE (Yvelines) Certifié exécutoire le présent acte transmis à M. le Sous-préfet le 30/11/2023 Et publié le 30/11/2023</p> <p>Gilles LÉCOLE, Maire d'Aubergenville</p>

ESPACE
NATUREL
RÉGIONAL DU
BOUT DU
MONDE
BILAN 2022



REÇU EN PREFECTURE
le 30/11/2023
Application agréée E-legalite.com

SOMMAIRE

- 1** Chiffres clés d'Île-de-France Nature
- 2** Présentation du périmètre régional d'intervention foncière
- 3** Aménagement et études réalisées en 2022
- 4** Gestion, entretien et surveillance
- 5** Communication

ÎLE-DE-FRANCE NATURE

En novembre 2022, l'Agence des espaces verts (AEV) de la Région Île-de-France est devenue Île-de-France Nature.

Forte de plus de 45 ans d'expérience, l'Agence protège le patrimoine naturel régional, le valorise et agit pour la renaturation en zone urbaine.

En déployant à l'échelle locale les stratégies environnementales de la Région, Île-de-France Nature :

ACCOMPAGNE LES COLLECTIVITÉS, à travers un appui technique et financier, dans leurs projets de création, d'extension et de requalification d'espaces verts et de nature.

PRÉSERVE, AMÉNAGE ET OUVRE AU PUBLIC les espaces naturels, agricoles et forestiers, dans les secteurs les plus sensibles soumis à la pression urbaine et en accord avec les enjeux du territoire.

Le but ? Préserver et favoriser la biodiversité, s'adapter au changement climatique et améliorer la qualité de vie des Franciliens.

REÇU EN PREFECTURE

le 30/11/2023

Application agréée E-legalite.com

99_DE-078-21780291-20231122-DEL23_075-D

1

CHIFFRES CLÉS D'ÎLE-DE-FRANCE NATURE

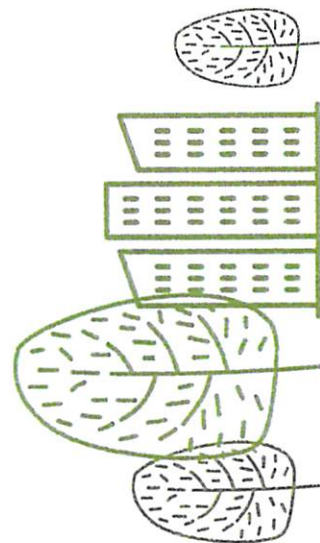

îledeFrance
nature

REÇU EN PREFECTURE

le 30/11/2023

Application agréée E-legalite.com

LES CHIFFRES CLÉS

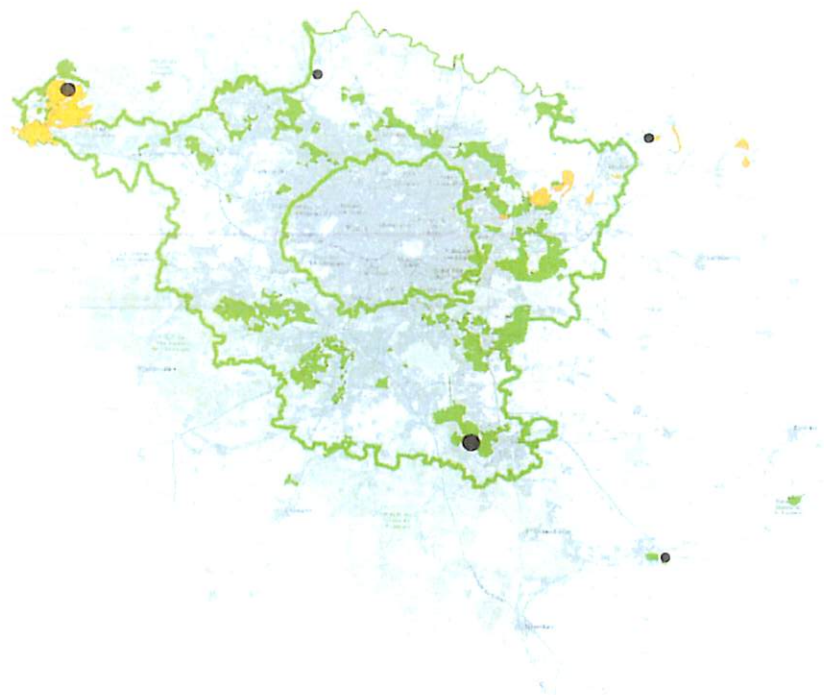

3

sites **Natura 2000**
représentant une surface
de **8 700 ha** et animés par
Île-de-France Nature

14 897 ha

dont **29 ha** acquis en 2022

56 PRIF

représentant
un total de **45 530 ha**

5

Réserves naturelles régionales
en gestion sur les 12 que compte
l'Île-de-France

LES CHIFFRES CLÉS

Patrimoine régional géré
par Île-de-France Nature
par département

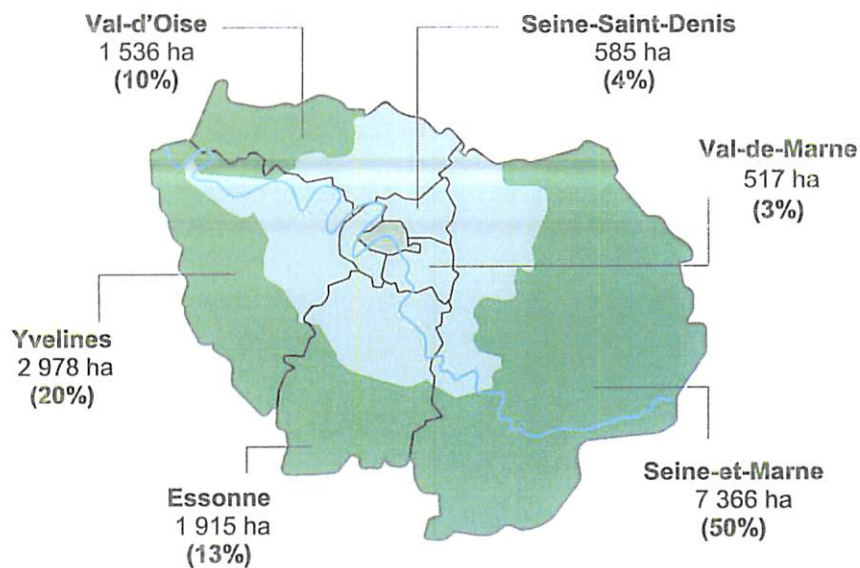

Patrimoine régional géré
par Île-de-France Nature
par nature de terrain

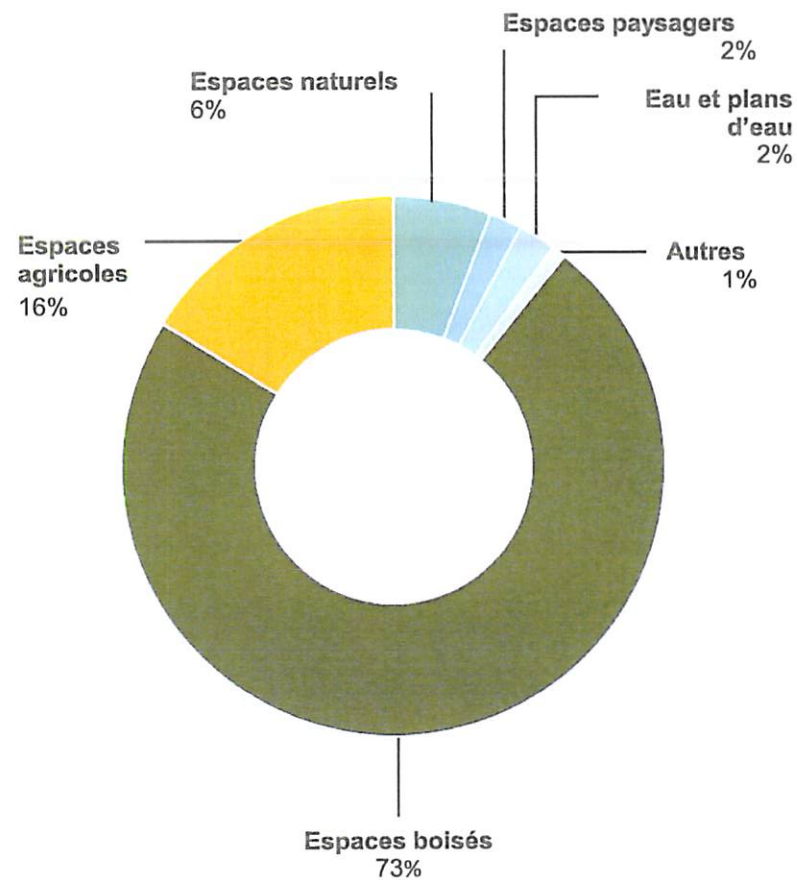

Espace naturel régional du Bout du monde - Bilan 2022

FORÊTS



40

forêts régionales représentant **10 860 ha**
dont **8 935 ha** dotés de documents de
gestion forestière

18

forêts régionales certifiées **FSC®**
soit près de **8 500 ha**

100 %

des forêts régionales certifiées **PEFC TM**

19 200 m³

de bois issus des forêts régionales
pour alimenter la filière

AGRICULTURE



139

agriculteurs locataires
dont **6 nouveaux** en 2022

Centres équestres compris, hors apiculteurs

2 275 ha

de terres agricoles
dont **19 hectares** acquis en 2022

INVESTISSEMENT 2022

TOTAL : 14 874 983 €

> Près de 15 M€ dédiés aux acquisitions et à l'aménagement des espaces

10 M€
POUR LA
RENATURATION

Dotation exceptionnelle de la Région Île-de-France pour la création, l'extension et la requalification d'espaces verts et de nature



62 %

Aménagement des espaces naturels régionaux :
9 168 628 €



12 %

Aménagement de la Végétale :
1 800 000 €



15 %

Acquisitions foncières :
2 267 388 €



10 %

Équipements internes et autres :
1 432 823 €



1 %

Soutien aux collectivités territoriales et à l'ONF :
206 144€

À cela s'ajoute :

37 projets subventionnés pour soutenir les collectivités au titre des appels à projets du **PLAN VERT** régional pour un montant de **3 734 488 €***

*Budget Région 2022 – Reprise du Plan vert par Île-de-France Nature à partir de 2023

Espace naturel régional du Bout du monde - Bilan 2022

REÇU EN PREFECTURE

le 30/11/2023

Application agréée E-legalite.com

99_DE-078-217800291-20231122-DEL23_075-0

FONCTIONNEMENT 2022

RECETTES

68,1 %

Dotation du conseil régional :
8 974 722 €

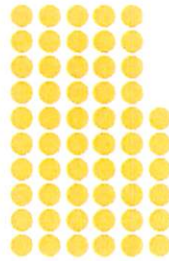

16,8 %

Contribution des collectivités et de l'État à l'entretien des sites :
2 219 613 €



14,4%

Ressources propres :
1 893 999 €



0,5%

Participation à la gestion environnementale des sites (RNR, Natura 2000, compensations...) :
69 243 €



0,2%

Recettes exceptionnelles :
29 581 €



TOTAL : 13 187 158 €

DÉPENSES

49,1 %

Charges de personnel :
6 812 972 €

25 %

Entretien et gardiennage des espaces naturels régionaux :
3 472 843 €

23,3 %

Charges courantes de fonctionnement :
3 235 704 €

2,6 %

Autres dépenses (taxes, impôts, autofinancement...) :
358 756 €

TOTAL : 13 880 275 €

2

PRÉSENTATION DU PÉRIMÈTRE RÉGIONAL D'INTERVENTION FONCIÈRE

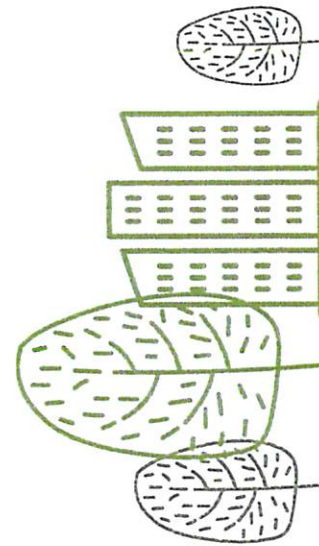

île de France
nature

REÇU EN PREFECTURE

le 30/11/2023

Application agréée E-legalite.com

99_DE-078-217800291-20231122-DEL23_075-D

2 ESPACE NATUREL RÉGIONAL DU BOUT DU MONDE

PRIF crée en : **2004**
Superficie totale du PRIF : **114 ha**
Total acquis : **102 ha**



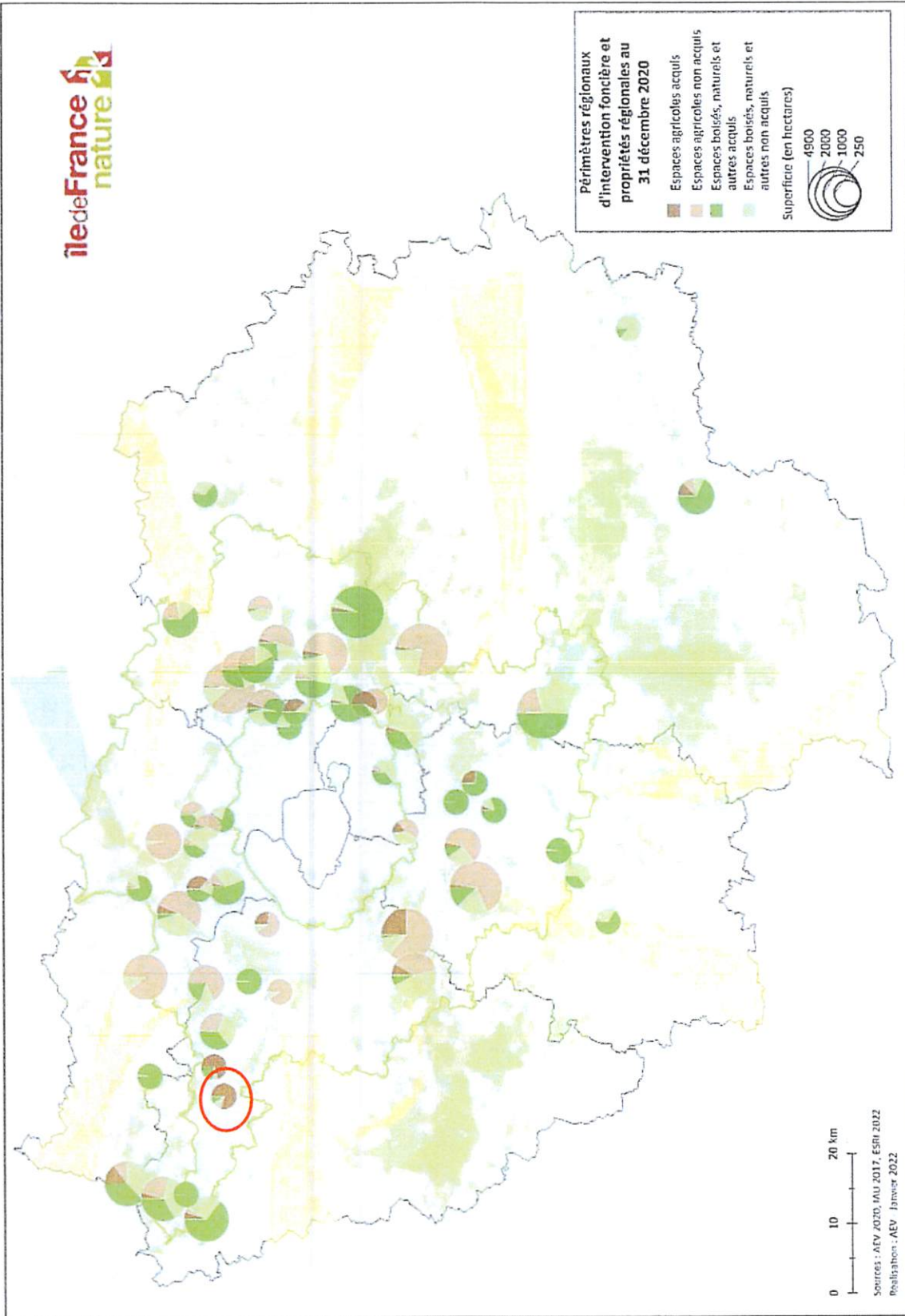

PRÉSENTATION

Espace naturel régional du Bout du monde



île de France
nature



Superficie de PRIF par commune

Aubergenville : 54.54 ha

Épône : 45.98 ha

Gargenville : 13.91 ha

- PRIF
- ZPENS déléguées à l'AEV
- Îles de loisirs régionales
- Itinéraires de randonnée
- Limites départementales

Données : AEV Île-de-France, 2023 - Réalisation : Île-de-France Nature, Avril 2023

PRÉSENTATION

Espace naturel régional du Bout du monde

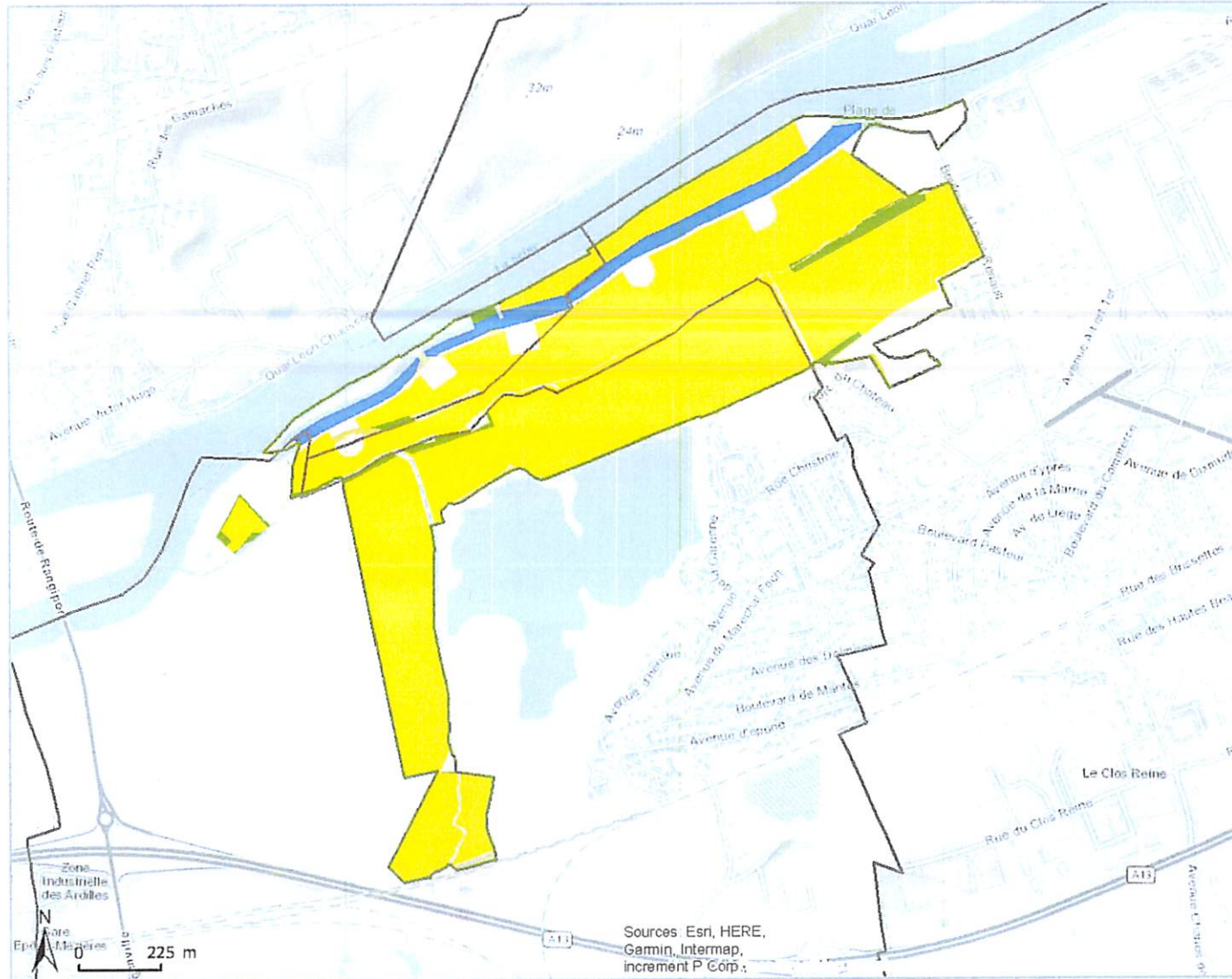

île de France
nature



Superficie acquise en jouissance par commune
 Aubergenville : 46.15 ha
 Gargenville : 9.21 ha
 Épône : 46.84 ha

Nature des espaces acquis et / ou gérés au 31/12/2022

- autre : 0.39 ha
- espace agricole : 90.79 ha
- espace boisé : 2.77 ha
- espace naturel : 1.15 ha
- espace paysager : 0.28 ha
- plan d'eau / eau : 6.9 ha
- Limites départementales
- Limites communales
- PRIF

Données : AEV Île-de-France, 2023 - Réalisation : Île de France Nature, Avril 2023

Espace naturel régional du Bout du monde - Bilan 2022

REÇU EN PREFECTURE

le 30/11/2023

Application agréée E-legalite.com

99_DE-078-217800291-20231122-DEL23_078-D

PRÉSENTATION

L'Espace naturel régional du « Bout du Monde », situé sur le territoire de la Seine aval, est composé principalement de terres agricoles. Cette plaine alluviale présente aussi un intérêt écologique par la présence d'un bras mort de la Seine, le « Giboin », de la Mauldre aval et par sa proximité avec une ancienne carrière en eau, au lieu-dit « Le Bout du Monde », biotope protégé par arrêté préfectoral pour sa grande richesse ornithologique.

Cette plaine se trouve par ailleurs couverte par un périmètre rapproché de captage, dont la nappe phréatique alimente plus de 600 000 franciliens.

Ce site présente un enjeu majeur lié à son potentiel d'alimentation en eau potable et à sa biodiversité.

Cadre réglementaire et administratif :

- Arrêté préfectoral de protection de biotope (APPB) « Le Bout du Monde »
- ZNIEFF de type 1 « Plan d'eau d'Elisabethville »
- Aire d'alimentation et de captage d'eau potable (AAC)

PARTENARIAT

Ce Périmètre régional d'intervention foncière (PRIF) présente de nombreux enjeux agricoles, péri-urbains, naturels, faisant intervenir plusieurs acteurs.

Depuis le 1^{er} janvier 2016, le principal interlocuteur local est la Communauté urbaine Grand Paris Seine et Oise (GPSEO). Elle est issue de la fusion de 6 intercommunalités du nord des Yvelines et regroupe plus de 400 000 habitants et 73 communes, autour des pôles urbains de Mantes-la-Jolie, Les Mureaux et Poissy.

En 2022, Île-de-France Nature a présenté à GPSEO sa stratégie territoriale sur la Seine aval et participé à l'évènement de lancement de la démarche « Paiement pour service environnemental » avec l'entreprise Suez et GPSEO. Cette démarche concerne plusieurs terres agricoles du périmètre rapproché de l'aire d'alimentation et de captage de Flins-Aubergenville appartenant à la Région et louées à des agriculteurs des PRIF du Bout du Monde et de la Plaine de la Haye.

Île-de-France Nature a par ailleurs rencontré les élus des communes d'Aubergenville et d'Épône afin de leur présenter le bilan du PRIF et de renouveler la convention de partenariat pour l'entretien du celui-ci. Elle a aussi rencontré Voies Navigables de France (VNF) et le groupement d'intérêt public départemental Seine et Yvelines Environnement au sujet de parcelles polluées en bord de Seine.

Enfin, elle a rencontré le comité départemental de randonnée pédestre des Yvelines pour un nouveau projet de sentier de grande randonnée pédestre (GRP) autour de la Seine aval, passant par des propriétés régionales.

3

AMÉNAGEMENT ET ÉTUDES RÉALISÉES EN 2022

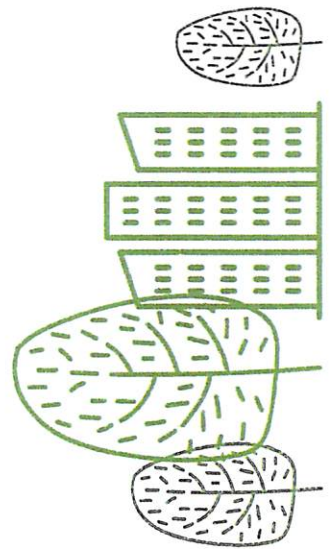

3 AMÉNAGEMENT

3

PROJETS	Montant des opérations sur 2022 (en € TTC)
Installation d'une barrière pivotante avec chicane	8 415
Broyage pour ouverture d'accès	4 977
Débroussaillage des berges	1 152
Prélèvements de boutures de peupliers noirs pour mise en culture	572
MONTANT TOTAL DES AMENAGEMENTS 2022	15 116

REÇU EN PREFECTURE
le 30/11/2023
Application agréée E-legalite.com

99_DE-078-217800291-20231122-DEL23_075-D

AMÉNAGEMENT

Carte de localisation des travaux et des projets réalisés en 2022

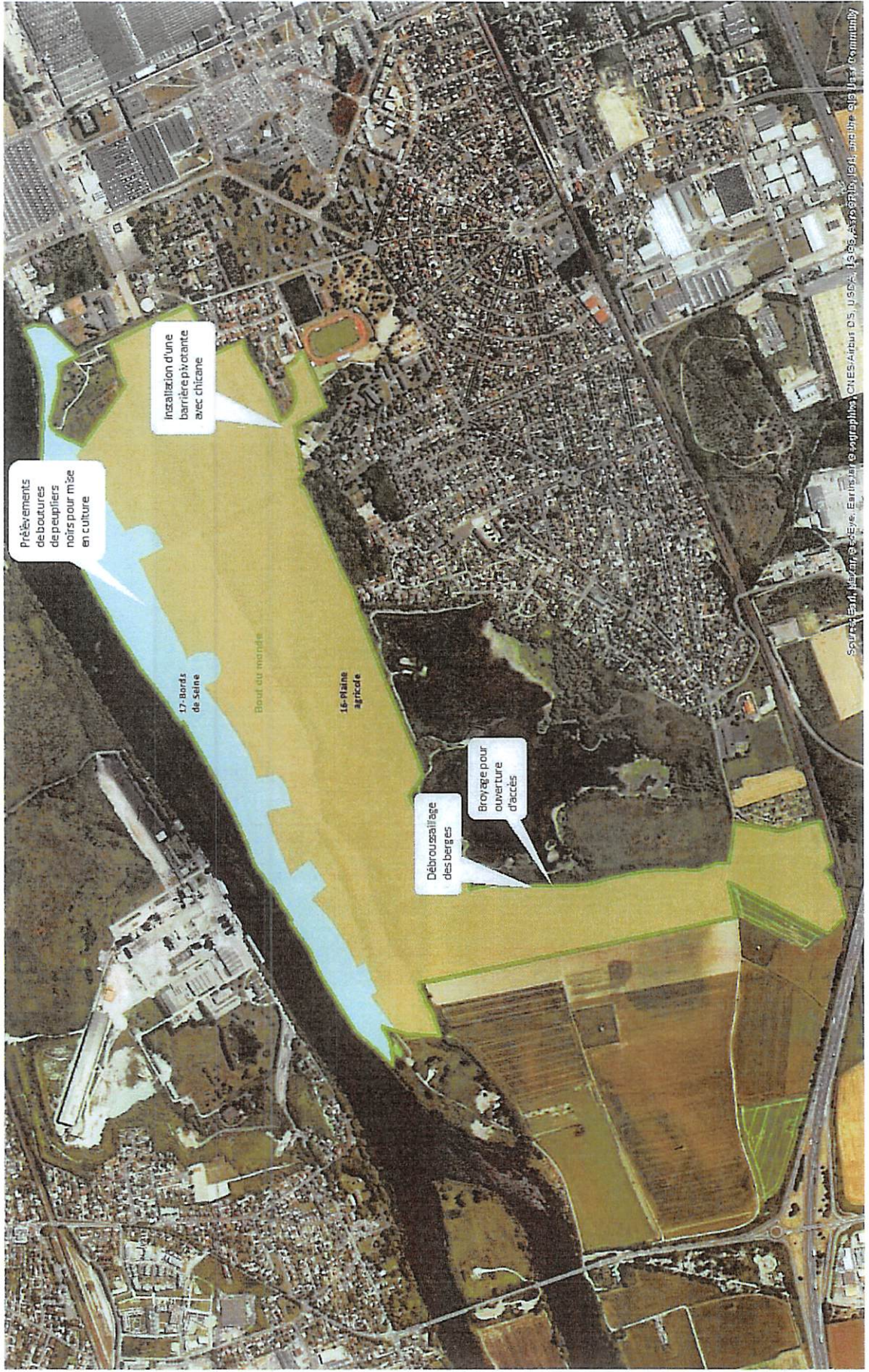

Espace naturel régional du Bout du monde - Bilan 2022

Installation d'une barrière pivotante avec chicane

8 415 €



Après

REÇU EN PREFECTURE
le 30/11/2023
Application agréée E-legalite.com

Prélèvements de boutures de peupliers noirs pour mise en culture

572 €



Pendant

Espace naturel régional du Bout du monde - Bilan 2022

GESTION, ENTRETIEN ET SURVEILLANCE

4

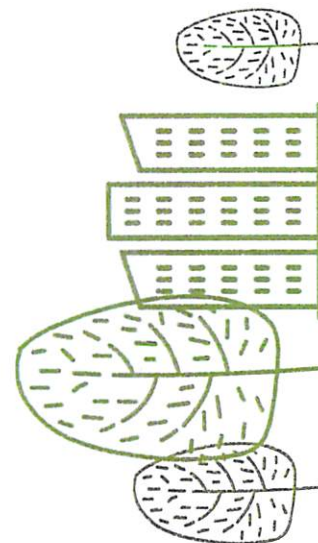

île de France
nature

REÇU EN PREFECTURE

Le 30/11/2023

Application agréée E-legalite.com

ENTRETIEN ET SURVEILLANCE

ENTRETIEN / ESPACES VERTS	MONTANT
Abattages de sécurité	1 872,00 €
Broyages et débroussaillages	1 440,00 €
Elagages et tailles	2 155,50 €
TOTAL	5 467,50 €
ENTRETIEN / PROPRETE	MONTANT
Dépôts sauvages et incivilités	288,00 € pour 2,00 m ³
Nettoyage de mobilier	840,00 €
TOTAL	1 128,00 €

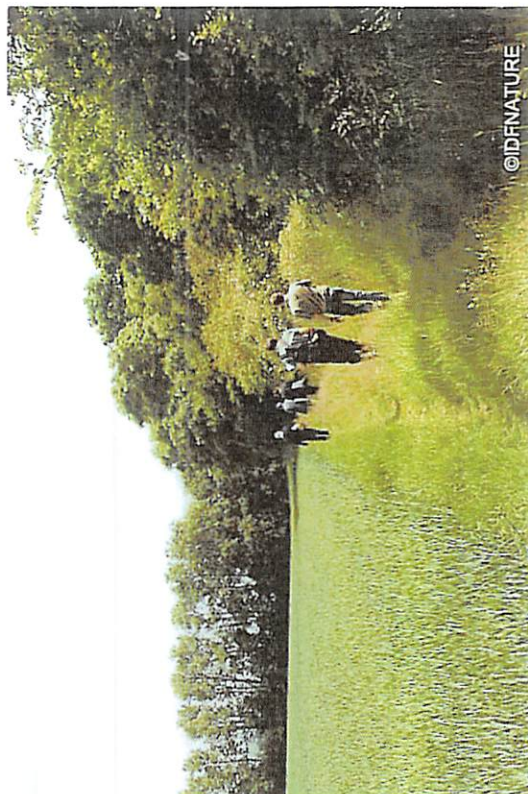

©IDFNATURE

4

ENTRETIEN ET SURVEILLANCE

ENTRETIEN / REGIE	MONTANT
Tournées de maîtrise d'œuvre	803,64 €
Tournées de sécurité	1 056,20 €
TOTAL	1 859,84 €

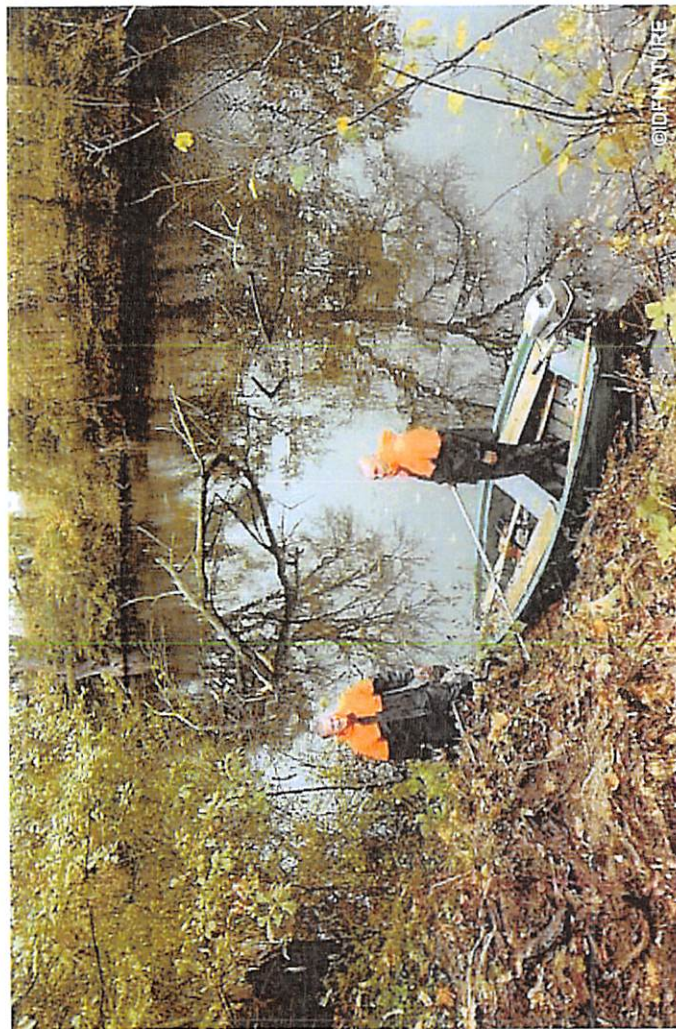

REÇU EN PREFECTURE
le 30/11/2023
Application agréée E-legalite.com

99_DE-078-217800291-20231122-DEL23_075-D

ENTRETIEN ET SURVEILLANCE

COLLECTIVITES	MONTANT	RECAPITULATIF DES DEPENSES	MONTANT
Aubergenville	4 200 €	Espaces Verts	5 467,50 €
Epone	4 200 €	Propreté	1 128,00 €
TOTAL DES CONTRIBUTIONS	8 400 €	Régie	1 859,84 €
		TOTAL	8 455,34 €

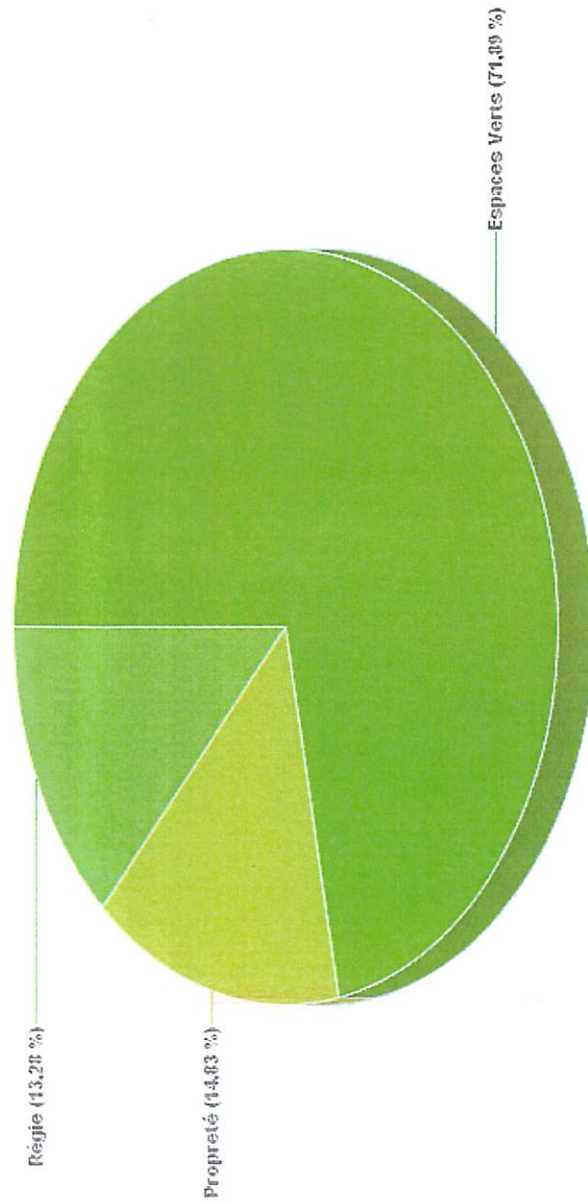

ANIMATIONS NATURE

+ de 200 animations
GRATUITES
 dans les espaces naturels
 régionaux!

Ile-de-France
 nature

**Natur'
 Box**

Découvrez · Visitez · Partagez



En 2022, Ile-de-France Nature a proposé, en partenariat avec des spécialistes de l'éducation à l'environnement*, un total de deux animations.

* OPIE, École de pêche *Urban Fishing School*

Cette programmation a consisté à faire découvrir au public le patrimoine naturel du site et à l'initier aux sciences de la nature.

Au total, plus d'une vingtaine de personnes, essentiellement des familles, ont participé à ces animations.



Ile-de-France Nature / L'agence Nature - F. Chenel

CONVENTION D'OCCUPATION DU DOMAINE

Type de convention	Objet de la Convention	Nombre de conventions
Bail rural	Agricole, grande culture	3
Acte notarié	Occupation linéaire, canalisations, réseaux	1
TOTAL		4

5 COMMUNICATION

5

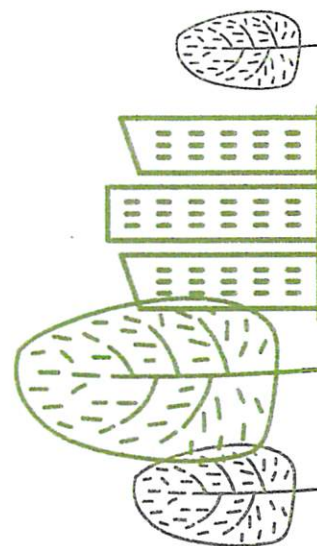

Île de France
nature

REÇU EN PREFECTURE

Le 30/11/2023

Application agréée E-legalite.com

COMMUNICATION

DIGITAL & RELATIONS PRESSE

En 2022, Île-de-France Nature a continué d'alimenter régulièrement son **site internet**, de diffuser sa **newsletter** et d'animer ses comptes sur les **réseaux sociaux** en identifiant largement, et autant que possible, les collectivités partenaires dans ses différentes publications.

Les contacts avec les journalistes ont permis d'obtenir **526 retombées** ce qui a offert une réelle visibilité régionale et nationale à l'Agence et aux espaces naturels régionaux dont elle a la gestion.

En complément, du contenu est régulièrement proposé aux collectivités franciliennes pour leur permettre d'informer le public de l'actualité des espaces naturels situés à deux pas de chez eux : travaux, animations, évènements... En 2022, **150 articles** environ ont ainsi été relayés à travers les publications des collectivités (magazines municipaux, sites web, panneaux d'affichages, réseaux sociaux...).



VOS CONTACTS

CONTACT TERRAIN :

Morgane LE COQ
01 83 65 39 52
morgane.lecoq@iledefrance-nature.fr

CONTACT SIÈGE :

Valérie DANTO
01 83 65 39 63
valerie.danto@iledefrance-nature.fr

LA NATURE PARTOUT ET POUR TOUS

île de France
nature

8 BOULEVARD VICTOR HUGO
93400 SAINT-OUEN-SUR-SEINE
TÉL. 01 83 65 38 00

iledefrance-nature.fr



REÇU EN PREFECTURE

le 30/11/2023

Application agréée E-legalite.com

99_DE-078-217800291-20231122-DEL23_075-D